

Estrategias reproductivas del pueblo gitano del altiplano granadino durante el siglo XIX

Francisco-Antonio González-Navarrete

Universidad de Granada (España)

Antonia Pérez-Lázaro

Servicio Andaluz de Salud (España)

Ana M^a Núñez Negrillo

Universidad de Granada (España)

Estrategias reproductivas del pueblo gitano del altiplano granadino durante el siglo XIX

Reproductive strategies of the gypsy people of the Granada highlands during the 19th century

Francisco-Antonio González-Navarrete

Universidad de Granada (España)

castellanonuevo@gmail.com

Antonia Pérez-Lázaro

Servicio Andaluz de Salud (España)

hantonieta@gmail.com

Ana M^a Núñez Negrillo

Universidad de Granada (España)

amnunez@ugr.es

Fecha de recepción: 4 de septiembre de 2024

Fecha de aceptación: 5 de diciembre de 2024

Resumen

La población gitana es la principal minoría autóctona de España. Forman un grupo diferenciado culturalmente de la mayoría poblacional. Para comprender las estrategias reproductivas de este colectivo nos centramos en la estacionalidad de las concepciones, con lo que podemos obtener patrones cíclicos en la frecuencia de los nacimientos. Existen factores como el ciclo agrícola, la ganadería, creencias religiosas, etc. que pueden crear variaciones en la tendencia de la procreación.

Por tanto, esta investigación pretende contribuir, a través de la demografía histórica y antropológica, a esclarecer la situación de la comunidad gitana del altiplano granadino, centrándonos en la ciudad de Guadix, desde el año 1800 hasta el 1917, para que pueda servir como modelo para futuros estudios referidos a esta población en la actualidad, ya que los estudios históricos se detienen en 1783, debido a la prohibición de la filiación étnica de documentos oficiales, que como veremos no se cumplió.

Abstract

The gypsy population is the main autochthonous minority in Spain. They form a culturally differentiated group from the majority population. To understand the reproductive strategies of this group, we focus on the seasonality of conceptions, with which we can obtain cyclical patterns in the frequency of births. There are factors such as the agricultural cycle, livestock, religious beliefs, etc. that can create variations in the tendency of procreation.

Therefore, this research aims to contribute, through historical and anthropological demography, to clarify the situation of the gypsy community of the Granada highlands, focusing on the city of Guadix, from 1800 to 1917, so that it can serve as a model for future studies referring to this population at present, since historical studies stop in 1783, due to the prohibition of ethnic affiliation in official documents, which as we will see was not fulfilled.

Keywords: Gypsy community; Granada (Spain); Demography; Anthropology; Reproductive strategies.

1. INTRODUCCIÓN

Los diferentes estudios existentes sobre población gitana, generalmente, nos facilitan información sobre su origen y dispersión por toda la geografía (Henry, 1983; Kenrick, 1995), sus tradiciones (De Luna, 1951), o su educación (Liégeois, 1992), inmigración (Gutiérrez y Gimeno, 2019) o algún aspecto histórico local (Shaidurov, 2017). La mayoría de los estudios históricos se centran en las relaciones con el Estado a través de las leyes (Martínez-Diher, 2010; Gómez-Alfaro, 2009; Leblon 2017). La comunidad gitana, en cambio, ha sabido captar la atención de viajeros románticos (Brawn, 2006) o de artistas que han sabido plasmar a este pueblo en sus obras (Olivares, 2009). Poco percibimos de su comportamiento en otros ámbitos. Se les considera un colectivo culturalmente diferenciado y excluido socialmente (La Parra et al., 2013, p. 385), por otro lado, algunos estudios recientes y locales abordan a esta población desde una perspectiva más sociosanitaria (Pérez-Lázaro, 2016).

En este artículo nos centraremos en la localidad granadina de Guadix para profundizar en el conocimiento de este grupo a través del comportamiento de sus estrategias reproductivas a lo largo de siglo XIX y principios del XX.

1.1. Guadix en el periodo de estudio

En el siglo XIX, el término municipal de Guadix en el altiplano de Granada era similar al actual. La Guerra de la Independencia en la localidad, ocasionó cuantiosas pérdidas económicas, si bien las bajas humanas fueron mínimas (Pérez, 2009, p. 60). La ordenación territorial de España de 1833 deja la comarca de Guadix dentro de la provincia de Granada (Fernández, 2000, p. 87), por lo que Guadix quedó en un

segundo plano en la administración nacional de España, ya que el corregimiento no consiguió la provincia como pasó en el resto del país.

Su base económica era agrícola y gremial con fuerte presencia de la Iglesia; ésta se encargaba de la beneficencia a través del Hospital Real de la Caridad. La agricultura del siglo XIX estaba repartida entre la Iglesia y la nobleza, hasta las desamortizaciones, posteriormente, la tierra pasa a la acaudalada burguesía. Los pequeños y medianos propietarios producían poco, solo para autosubsistencia, mientras un numeroso grupo de pequeños propietarios, accedieron por primera vez a la tierra a través de un sistema de arrendamientos de corta duración (Gámez, 1994a; Gámez, 1994b, p. 275). Los jornaleros y asalariados constituían la mayor parte de la población. Un grupo reducido controlaba casi la totalidad de la tierra, siendo la falta de inversión en la misma, lo que impidió la introducción de maquinaria agrícola, con el consiguiente retroceso productivo a largo plazo (Lara, 1999, p. 42). Las comunicaciones e infraestructuras de la época eran muy limitadas y deficientes (Lara, 1996; Lara, 1999). La llegada del ferrocarril a Guadix en 1895 introdujo un intento de reforma e industrialización junto a la fábrica azucarera de San Torcuato (Lara, 1999, p. 44).

La ley de exclaustación de Mendizábal en 1835 también debilitó la presencia de la Iglesia (Asenjo, 2019). En la época de estudio, Guadix contaba con cuatro iglesias parroquiales: El Sagrario de la Santa Apostólica y Real Iglesia Catedral (S.A.R.I. Catedral), San Miguel, Santiago y Santa Ana, un seminario conciliar, un Hospital Real de Caridad y la Catedral (Beas y Pérez, 1994b, p. 76), además de dos conventos de monjas y cuatro de frailes; siendo estos últimos suprimidos por la ya mencionada ley.

En el periodo de estudio, 1800-1917, destacan hábitat en cuevas, descritas por Madoz como residencias de carácter antiguo que componía un tercio de las viviendas de Guadix (Madoz, 1847, p. 42). El barrio de cuevas tuvo su gran auge de crecimiento en el siglo XIX con un aumento de las clases humildes (Varón y Casado, 1999).

El desarrollo de dicho barrio, a nivel social, comenzó con Don José Pérez Chico Espínola y Montes (Vicario General, Provisor y Deán de la catedral) y posteriormente con Pedro Poveda (Sacerdote y pedagogo) que, en 1902, permitió el acceso a la educación a las niñas y a miembros de la etnia gitana, sectores con acceso restringido a la escuela en esta época (Velázquez, 1986; González, 2012, p. 53).

1.2. Población de Guadix en el periodo de estudio

Los datos demográficos de Guadix, disponibles en la primera mitad del siglo XIX son escasos e imprecisos, proceden de los censos de población de Sebastián Miñano, en 1825 (Ventajas y Pozo, 2003, p. 153) y de Pascual Madoz, en 1842 (Madoz, 1847, p. 41). Ambos censos cuantifican el número de vecinos o el de almas, pero ninguno introduce la variable del sexo ni las edades o profesión.

No fue hasta la segunda mitad de este siglo, cuando se realizaron censos puramente estadísticos, datando el primer registro de 1857 y constituyó, el primer censo moderno de la historia de España, inaugurando además la serie estadística.

En la localidad de Guadix, la denominada “Transición Demográfica”, no se desarrolló como en otros contextos, ni en su cronología ni en la intensidad (de los Reyes, 1998, p. 33) porque las epidemias cíclicas de cólera incidieron en la natalidad y sobre todo en la mortalidad (Beas y Pérez, 1994c, p. 255); siendo la más agresiva la epidemia de cólera de 1885, con cientos de víctimas (Fernández, 2000) y afectando, significativamente, al barrio de las cuevas (Beas y Pérez, 1994b, p. 95-99). El descenso de la mortalidad no llegaría a ser realmente significativo hasta principios de siglo XX, con el considerable aumento poblacional del 28% (de los Reyes, 1987, p. 57).

Por otro lado, algunos estudios apuntan que la sociedad accitana se encuentra dentro de los límites de fecundidad natural, lo que significaría, ausencia de control de la natalidad, aunque el crecimiento no sería pronunciado, estando relacionado con la alta tasa de mortalidad (de los Reyes, 1998, p. 208).

1.3. Población gitana en el periodo de estudio

La llegada de la comunidad gitana a España data del S. XV, en torno a 1425 (López de Meneses, 1967, p. 19). Los textos relatan que su dispersión y asentamiento por el territorio nacional, en el primer periodo fue conciliador a pesar de las diferencias (Leblon, 1985, p. 17).

La pragmática de 1783 instauró nuevas reglas para contener y castigar a los conocidos como gitanos o castellanos nuevos, obligándoles a abandonar su lengua, indumentaria y demás caracteres propios culturales que los diferenciases de la población mayoritaria (Leblon, 1985, p. 51). Deberían fijar un lugar de residencia y a cambio se les otorgaría la ciudadanía. A raíz de aquí, desaparecería la palabra “gitano” o “castellano nuevo” de los documentos oficiales, públicos y privados. Una de las principales consecuencias de esta ley, fue la creación de listas de censos de gitanos en 1785 (Leblon 1985, p. 58; Gómez-Alfaro, 2009, p. 295).

La pragmática de 1783, por consiguiente, obligaba a los gitanos a tomar oficios que limitasen su movilidad y dificultasen su cambio de residencia, siendo el de jornalero el más aconsejado (Gamella et al., 2012). La comunidad gitana se dedicó en esta época a oficios como: herreros y fragüeros; lateros, latoneros y estañadores, esquiladores, canasteros, jornaleros, braceros y temporeros, buhoneros, diteras y regatones, y chalanes (Gamella, 2006).

En Guadix, durante el siglo XVIII, se mantuvo la ratio exigida por el gobierno de una familia gitana por cada 100 no gitanas, cuantificándose la población en 1241

vecinos, incluyendo 12 vecinos gitanos (Ventajas, 2000, p. 111). En 1783, se instó a la Iglesia a que se hiciese cargo de la beneficencia de las familias gitanas sin medios económicos, permitiendo esta circunstancia que hoy podamos estudiarlos a través de los registros religiosos. A finales del siglo XVIII en Guadix, existían evidencias de que un sector del barrio de las cuevas, denominado coloquialmente “Cañada de los Gitanos”, constituía el hábitat de esta comunidad (Asenjo, 1989, p. 147; y 1972, p. 96).

En el siglo XIX, no se aplican nuevas leyes sancionadoras, solo se recordaba la pragmática de 1783 (Gómez Alfaro, 2009, p. 314). Se seguía planteando la idoneidad de este hábitat de cuevas, marginal y deprimido para esta comunidad, atendiendo a especificidades étnicas (Pérez, 1982, p. 2). En el tiempo que el Padre Poveda, sacerdote y pedagogo que asistía las escuelas de las Cuevas (1902-1905), se documentó la presencia de ocho familias gitanas en la zona, lo que representando un grupo muy reducido respecto a la población total de Guadix (Velázquez, 1986; González, 2012, p. 74).

La fragmentación histórica existente nos deja en la oscuridad sobre la situación de la comunidad gitana: su número, ubicación, organización familiar, así como, el impacto de los acontecimientos sociales sobre ellos, etc. Por lo general estas familias intentan vivir al margen de la norma y como consecuencia se convierten en “*gitanos excluidos*”. Este vacío, relacionado con la comunidad gitana en general, determina nuestro estudio, pues nos hemos propuesto contribuir a completar, a nivel local, entre 1800-1917, esta laguna existente y analizar las concepciones, establecer patrones de estacionalidad de este colectivo frente a la población mayoritaria y, señalar las variables con las que podrían relacionarse las diferencias.

2. METODOLOGÍA

Se ha delimitado el estudio entre 1800 y 1917 dado que anteriormente no existe constancia de datos que pudiesen aportar información a nuestro objeto de estudio y se ha limitado en 1917 con objeto de cumplir con los 100 años de sigilo del archivo sacramental (San José, 2010).

Durante el siglo XIX, la Iglesia mantiene gran influencia en la vida social española a través del clero (Domínguez y Domínguez, 2008) que seguía registrando la administración de los sacramentos como el bautismo y, por ende, el nacimiento. Este hecho nos ha motivado a consultar los registros eclesiásticos de Guadix centrándonos en los relacionados con el bautismo, los cuales, aunque vinculados con el sacramento, compilan valiosa información. Se han examinado minuciosamente las inscripciones de los libros sacramentales de bautismos, tanto en formato físico, conservado en la parroquia, como las copias microfilmadas conservadas en el Archivo Histórico Diocesano de Guadix (AHDG). También se han analizado expedientes de legitimación, padrones parroquiales, censos de población, cédulas reales, audiencia eclesiástica, expedientes matrimoniales y otros documentos relacionados, existentes en el AHDG, correspondientes a la etapa estudiada.

En el archivo de las distintas parroquias, se han encontrado diferentes tipos de documentos y de información, así como cierta parcialidad en algunos registros y, en ocasiones ausencia de datos. Así mismo, la gran diferencia en el estado de conservación de los registros de una parroquia a otra ha sido un aspecto determinante. La aparición de documentos no catalogados y otros informes han proporcionado información adicional de gran interés.

Dada la naturaleza de la investigación documental, se ha optado por la aplicación de métodos y técnicas exploratorias descriptivas (Montero y Gerardo, 2001) y explicativas. La primera se elaboró mediante el análisis de los libros de bautismos, dado que el tema ha sido poco escrutado.

No obstante, se ha combinado la metodología cuantitativa con cualitativa debido a la complementariedad de enfoques que permiten acercarse a la estructura demográfica e histórica de la comunidad gitana local. El enfoque explicativo/compreensivo pretende combatir visiones y planteamientos dicotómicos y reduccionistas relacionados con dicho grupo.

Para identificar a la población gitana de nuestro estudio, se ha tenido en cuenta el criterio de filiación étnica que los escribanos o párrocos efectuaron en los documentos examinados; donde las descripciones existentes sobre esta comunidad son narradas desde el punto de vista étnico (Espina, 1996, p. 161). Y es que, a pesar de estar prohibido, seguían etiquetando con el término “gitano” o “castellano nuevo” a esta población. Se trata de un registro antiguo por lo que no podemos utilizar el criterio del “ser” o el “hacer” como ocurre en otros estudios (Lagunas, 2016)

Se han encontrado ciertas limitaciones metodológicas puesto que las inscripciones de bautismo solo incluyen las fechas de bautismo y nacimiento, legitimidad, nombre de la criatura, nombres y apellidos de padres, padrinos, abuelos y testigos. matrimonio de los padres se celebró (si lo hubo)

Las variables consideradas son las siguientes: sexo, fecha de bautismo, fecha de nacimiento, parroquia de procedencia, ocupaciones y si son “castellanos nuevos” o no. Los registros de bautismo se constituyen como registros de nacimientos, dado que en la inscripción de bautismo se incluye la fecha de nacimiento del individuo. Para observar la evolución de la natalidad se han considerado los bautismos, y, en consecuencia, los nacimientos acontecidos desde el 1 de enero de 1800 hasta el 31 de diciembre de 1917.

Para configurar los datos de nacimiento, y por tanto de concepción, se han tomado como referencia los datos proporcionados por las inscripciones de bautismo, utilizando la fórmula de Naegele (Pozo, 2016, p. 69) consistente en calcular la fecha probable de parto mediante la siguiente fórmula: día del ciclo menstrual + la fecha de la última regla + siete días + un año - tres meses. Al establecerla de forma invertida, igualmente se puede estimar la fecha probable de fecundación, denominando a esta estrategia Naegele inversa: fecha de nacimiento + tres meses - un año,

sin restar los siete días, pues solo se necesita la posible fecha de la concepción y no la de la última regla.

Para agrupar, categorizar y poder analizar la información, se ha empleado la aplicación ofimática Excel de Microsoft Office para generar listados, tablas y gráficos, así como el programa informático Atlas Ti de análisis de datos, con objeto de poder vincular lo imposible y descubrir lo invisible (Galindo, 2010), dadas las características de la población objeto de estudio.

3. RESULTADOS Y DISCUSIÓN

La información se ha organizado de forma cronológica con fin de hilar los datos, la discusión de estos y el proceso reflexivo de manera simultánea.

3.1. Mayoría poblacional en Guadix S.XIX (1800 y 1917)

En el siglo XIX se producen varios censos de población a nivel nacional, cuyos datos se pueden consultar en la siguiente tabla.

Tabla 1. Censos de población total en el periodo de estudio, Guadix.

Censo	1825	1842	1857	1860	1877	1887	1897	1900	1910	1920
Varones	---	---	5318	5616	5820	5937	5778	6177	6741	7956
Mujeres	---	---	5474	5763	5970	6032	6202	6439	7051	8195
Total	9110	10129	11066	11409	11970	11989	12100	12636	13792	16151

Fuente: Elaboración propia a partir de datos del INE.

La tabla anterior ejemplifica que el incremento de la población local a lo largo del siglo XIX es tímido, siendo en las primeras décadas del siglo XX donde la población accitana se incrementa más, en términos absolutos; determinando una “Transición Demográfica” más tardía (de los Reyes, 1998, p. 33) que en otras regiones.

Antes de presentar y discutir los datos obtenidos, vamos a explicar las diferentes notas y detalles encontrados en los libros y parroquias investigadas. Los libros de bautismo registran el sacramento administrado a los recién nacidos, teniendo cada parroquia sus propios libros bautismales, correspondientes a su feligresía. La jurisdicción de las parroquias accitanas de la época de estudio 1800-1917, abarcan la totalidad del municipio.

La filiación étnica, pese a estar prohibida desde 1783, se ha mantenido hasta los años 30 del siglo XX, no solo como calificativo, sino como profesión, es decir, se emplea la palabra gitano para designar oficio o empleo. A la hora de analizar familias completas se encontraron problemas, ya que en los padrones no se contabilizan, sino

que el grupo familiar se identifica como “cueva de gitanos” y no se especifican más datos.

Entre el uno de enero de 1800 y el 31 de diciembre de 1917, encontramos un total de 31.377 bautismos locales, que se corresponde con los mismos nacimientos, de los cuales 16.021 son varones (51,05%) y 15.356 (48,90%) mujeres. No se han localizado bautismos de adultos, correspondiendo los mismos a población total.

En el periodo de estudio no existe constancia de bautismos de personas foráneas, aunque si se han hallado expedientes matrimoniales y alguna defunción de población no autóctona. En estos registros de bautismos encontramos en los laterales y debajo del nombre, las notas marginales que pueden ser de entables, subsanaciones, confirmación, orden sagrada, matrimonio y nulidad de este o defunción si la hubiese.

Se ha podido observar cómo, con el paso del tiempo, la información recogida en los libros bautismales ha ido mejorando y completándose. Estas modificaciones dependían, tanto de la minuciosidad o rigor del sacerdote o escribano, como de la progresiva necesidad institucional de compilar datos. En el siglo XVI, solo se anotaba el nombre y apellido del bebé, la fecha de bautismo, la legitimación, nombre del padre y testigos. En el siglo XVII se añade el nombre de la madre y padrinos. A principios del siglo XVIII se complementa con la fecha de nacimiento y a finales, el con el nombre de los abuelos. En la segunda mitad del siglo XIX se añade el domicilio, lugar de matrimonio de los padres (si lo hubo), apellidos de los abuelos, profesión del padre y lugar de procedencia de los padres y abuelos. Toda esta información se mantiene hasta la actualidad, salvo que en pleno siglo XXI se ha incluido la edad del padre y de la madre, fecha del matrimonio canónico si lo hubo y han desaparecido los testigos.

La alta mortalidad neonatal en la época repercutía en la pronta cristianización de los recién nacidos que, junto a la obligatoriedad institucional de inscribir el bautismo, constituye el registro que ha permitido su estudio, aunque existe alguna excepción denominada “bautismo de necesidad”, que acreditaba a un familiar, la propia matrona u otra persona, si había presunción de que el neonato no sobreviviría más que unas horas.

Cuando fallecía durante el parto, no se encuentra constancia en registro de nacimientos, aunque sí se registraba su fallecimiento en el libro de entierros, en el que se explicitaba, como tal, que el neonato había recibido el bautismo de necesidad.

Igualmente, se encontró lo contrario: que en la inscripción de bautismo y en nota marginal, constaba que el bebé falleció a los tantos días del bautismo, por lo que no aparecía inscrito en el libro de entierros. Este hecho ha sido contrastado al trabajar simultáneamente con estos libros de defunciones, permitiendo así completar un perfil de bautismos/nacimientos y por ende de concepciones.

Plano 1. Situación de las parroquias de Guadix en el periodo de estudio

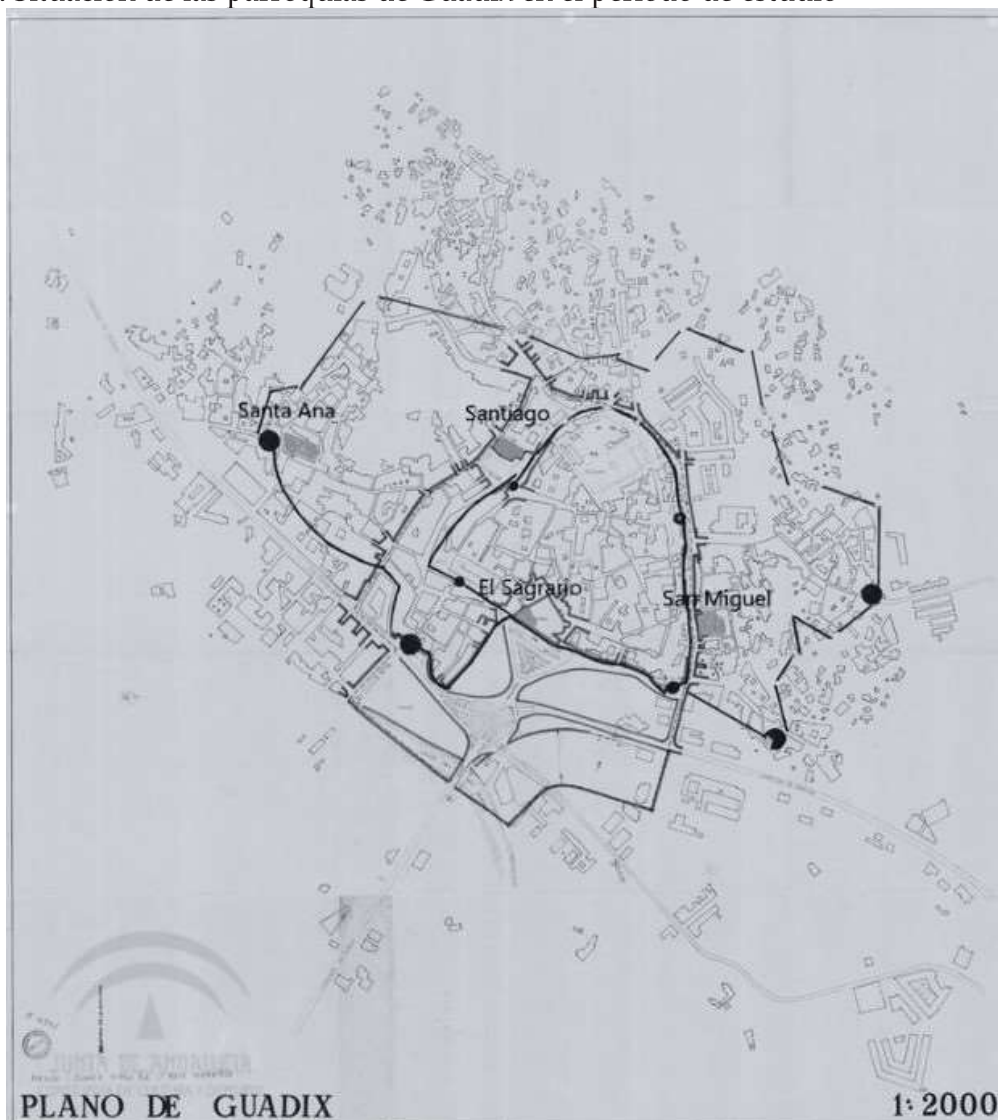

Fuente: Elaboración propia a partir del plano de Recursos de Investigación de la Alhambra.

El mapa anterior visibiliza la ubicación de las parroquias. En cuanto a las distintas feligresías y ámbitos, varían de una parroquia a otra. A través de los padrones parroquiales de Guadix observamos la iglesia de San Miguel, que asimiló la parroquia de Santa María Magdalena, suprimida en 1792, por lo que su feligresía mayoritariamente labriega aumenta según los registros encontrados y abarca la zona oeste del barrio de las cuevas. En la parte del barrio de cuevas de San Miguel, se observa gran presencia de alfarerías y tejares por la proximidad a la región donde se extrae la materia prima, la arcilla.

Santa Ana, con feligresía fundamentalmente agricultora y gremial, ésta compartida con Santiago. Santiago, es la parroquia más desequilibrada; dado que unifica los estamentos de clase muy alta con las clases más desfavorecidas de Guadix, la zona de cuevas. El Sagrario, comprende los límites de la antigua ciudad medieval y gran

número de cortijos o pedanías y del barrio de las cuevas, se le asigna la zona central de este barrio en torno a 1895, según se comprobó en sus padrones parroquiales.

La exploración de los registros existentes ha propiciado la reconstrucción de la natalidad de la población de Guadix a lo largo del S. XIX y principios del XX.

Tabla 2. Índice de bautismos de Guadix y sus parroquias, 1800-1917. (base10=primera década con registros).

	Guadix (Totales)	Sagrario	San Miguel	Santa Ana
1800-1809	100,00	100,00		
1810-1819	49,00	82,97		
1820-1829	76,55	92,75		
1830-1839	125,88	76,91	100,00	100,00
1840-1849	100,76	89,63	109,34	60,55
1850-1859	95,30	114,48	62,94	100,73
1860-1869	157,54	122,90	128,32	93,76
1870-1879	167,26	192,76	114,11	181,10
1880-1889	205,40	224,27	146,80	222,02
1890-1899	242,63	270,84	170,05	175,78
1900-1909	185,46	296,48	112,48	148,62
1910-1917	189,90	246,18	122,54	192,66

Fuente: Elaboración propia.

En la confección de esta tabla, se ha eliminado la parroquia de Santiago, dado que su archivo está muy deteriorado y no disponemos de décadas completas. El mismo procedimiento se ha aplicado a las tres primeras décadas de San Miguel y Santa Ana que se han suprimido por estar incompletas. En la tabla podemos observar un crecimiento suave en la primera mitad del siglo XIX, ocasionándose un cambio brusco en la década de los años 1860, al igual que sucede en el resto del territorio andaluz y español en la época (Pérez y Reher, 1988), en contraposición con Cataluña, donde los bautismos decrecen o se estancan (Ferrer-Alos, 2016).

En la década de los años 30, se observa un descenso en la población de El Sagrario del 23%, la explicación más razonable puede ser la gran epidemia de cólera de 1834 que asoló Guadix (Beas y Pérez, 1994c, p. 262). Aunque exceptuando los años de duras epidemias, la mortalidad baja ligeramente en el territorio nacional a nivel europeo (Reher, 1987, p. 59) tal y como ocurre en Guadix (Beas y Pérez, 1994a, p. 249).

En la década de los 40 la población de Guadix desciende un 25%, lo que origina que se mantenga como a principios de siglo. La parroquia de San Miguel y la de El Sagrario, experimentan un ligero aumento del 9%, mientras que en Santa Ana se produce un descenso del 40%.

En los años 50, La población accitana cae casi un 5%. En esta década El Sagrario aumenta cerca del 25% y Santa Ana un 40%, por el contrario, San Miguel presenta un descenso del 46%. Conocemos la existencia en esta década de una epidemia de cólera a nivel nacional en 1854 (Sáenz, 1948, p. 343) y creemos que ha podido influir gravemente en la feligresía de San Miguel, por contar entre su feligresía una parte importante del barrio de las cuevas, más vulnerable a estas epidemias al poseer menos recursos económicos e higiénico-sanitarios.

A partir de la década de los 60 la población irá incrementándose hasta alcanzar los niveles más altos en los años 90. Una vez entramos en el siglo XX, se produce un leve descenso a nivel general que se invierte en la década de 1900 y disminuye en la década siguiente.



Gráfico 1: Nacimiento totales en las parroquias locales de Guadix 1800-1917.

Fuente: Elaboración propia a partir de los registros de bautismos de las parroquias de Guadix.

El gráfico anterior representa los nacimientos segregados por parroquias y totales de Guadix durante todo el periodo de estudio, divididos en décadas. Al explorar los archivos de El Sagrario, se ha podido comprobar que mantiene registros en su archivo a lo largo de todo el periodo de estudio. Observamos un crecimiento de las cifras de forma progresiva a lo largo del tiempo, siendo entre 1879 y 1909 donde se incrementa bruscamente debido, probablemente, a un modesto desarrollo industrial legado al barrio de la estación de ferrocarril, con un descenso entre 1910 y 1917.

En la parroquia de San Miguel, los descensos coinciden con la falta de información, aunque en líneas generales es ascendente, siendo el periodo de mayor crecimiento, entre 1880 y 1899.

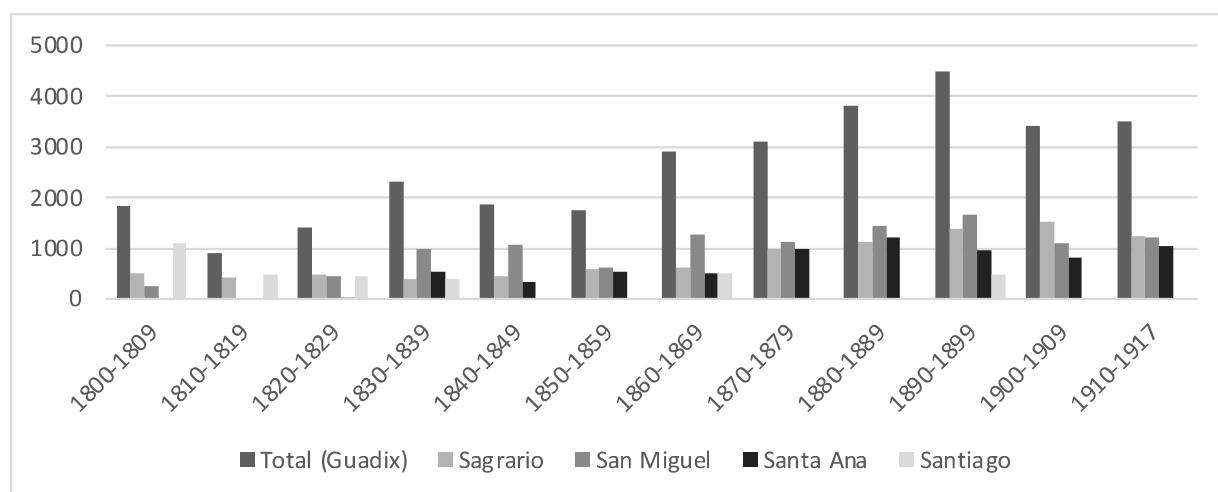
Santa Ana conserva registros a partir de 1830. Sufre un breve descenso en la década de los años cuarenta. La época de mayor auge se desarrolla entre 1870 y 1889. Por último, la parroquia de Santiago es la que presenta el archivo en peor estado

de conservación, apenas se conservan documentos por lo que es difícil elaborar un juicio de valor a priori.

Lo más representativo del gráfico lo constituye el hecho de que los registros de bautizos de El Sagrario, San Miguel y Santa Ana, evidencian el inicio de la transición demográfica local. Las parroquias de Santiago y San Miguel determinan que el número total de bautismos de Guadix presente cambios bruscos (de los Reyes, 1998, p. 210). Apreciamos un incipiente cambio de tendencia con una permuta que puede ser debido a un descenso de la mortalidad en masa, como consecuencia de mejoras en la atención sanitaria y el cupo alimentario (Beas y López, 1994b, p. 79).

En total durante el periodo de estudio se han contabilizado 31.377 bautismos en las parroquias de Guadix, representado un 50,68% los varones y un 49,49% de mujeres.



Gráfico 2: Concepciones totales de las parroquias de Guadix por meses en 1800-1917.

Fuente: elaboración propia a partir de los registros de Bautismos de las parroquias de Guadix.

El gráfico anterior refleja el resultado del estudio y análisis de los distintos libros de bautismos de las parroquias de Guadix de 1800 a 1917, en el que se evidencian todas las concepciones de ese periodo, en cada uno de los meses del año. Obtenido mediante el análisis de los bautismos existentes por meses que lo componen y calculando la concepción de cada individuo.

Como puede observarse sin demasiados altibajos. Cabe destacar que los valores más altos en cuanto a las concepciones son mayores entre abril y junio, esta tendencia se mantiene en Andalucía durante el siglo XX (Lledó et al., 2018, p. 3).

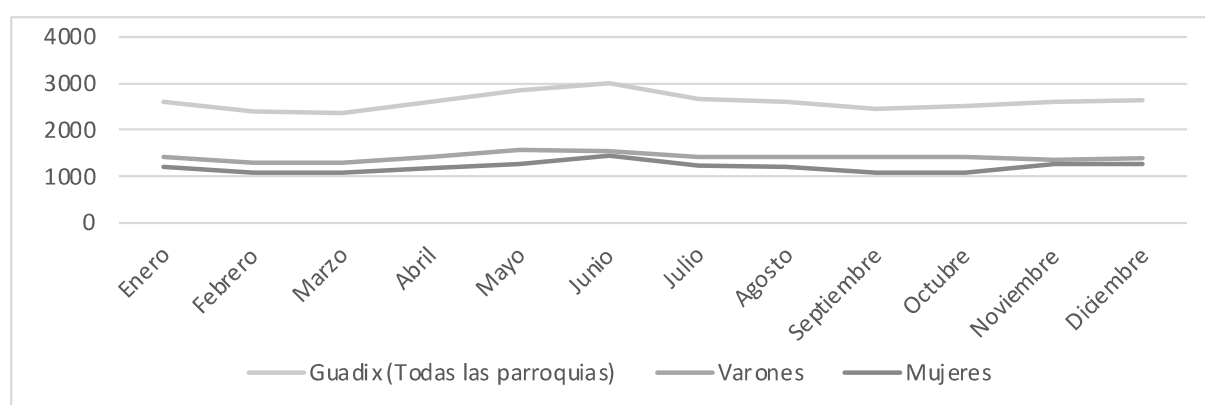
Entre julio y enero, las concepciones suelen ser más constantes, siendo más bajas en los meses de febrero y marzo, coincidiendo con la Cuaresma y la prescripción de no mantener relaciones sexuales, tal y como ocurre en ciudades como Zaragoza o Albacete, así como en el territorio andaluz (Lledó et al., 2018, p. 2; Martínez, 1984).

En el gráfico 2 puede observarse como el trazado de la línea de las concepciones de mujeres es muy similar al de las totales, las concepciones de varones difieren, siendo mayo el mes con mayor número.

El análisis pormenorizado de cada una de las parroquias nos desveló una gran diversidad de información que presentamos a continuación. Dado que no son parroquias homogéneas se precisa exponer la variabilidad encontrada en cada una de ellas, desde la ubicación geográfica a la composición de su feligresía.

El Sagrario, fue la única parroquia intramuros y anexa a la Catedral. Su jurisdicción es la antigua ciudad medieval, los cortijos del término de Guadix y una porción centro sur del barrio de las cuevas.



Gráfico 3: Concepciones en El Sagrario 1800-1917. Guadix.

Fuente: elaboración propia a partir de los registros de Bautismos de las parroquias de Guadix.

En el Sagrario se han cuantificado 9.761 bautismos, de los cuales 5.003 (51,25%) son varones y 4.758 (48,74%) mujeres. El gráfico anterior refleja las concepciones en la parroquia, segregadas por sexo y meses en el periodo de estudio. Es evidente que las concepciones son más elevadas en junio, siendo los meses de marzo, septiembre y octubre en los que menor número de concepciones se observan.

Cabe pensar que este dato esté relacionado no sólo por la recomendación y presión de la institución eclesiástica de no mantener relaciones sexuales en Cuaresma; sino también por el fuerte trabajo agrícola que se desarrolla a finales de verano y principios de otoño coincidiendo con la cosecha en esta zona. Al igual que comentamos para Guadix, las concepciones de mujeres se asemejan más a las concepciones totales y las concepciones de hombres difieren.

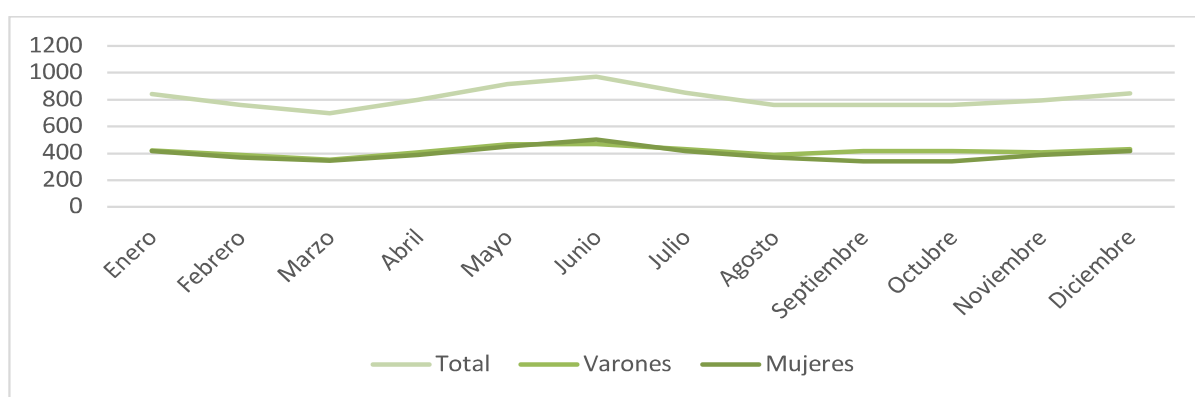
Parroquia de Santiago. Está ubicada en la zona comercial de Guadix. Su feligresía abarcaba parte de la antigua nobleza accitana y también daba cobertura a una zona de la barriada de las cuevas; tradicionalmente marginal y excluida del núcleo urbano.



Gráfico 4: Concepciones parroquia Santiago 1800-1917. Guadix.

Fuente: elaboración propia a partir de los registros de Bautismos de las parroquias de Guadix.

En Santiago se han encontrado 3.429 bautismos registrados en este periodo, de los cuales 1.823 corresponden a varones (53,16%) frente a 1.606 (46,83%) mujeres.

Es la parroquia más heterogénea, en cuanto a su feligresía, porque abarcaba desde la clase alta, hasta la población más humilde, traduciéndose en su gráfica, con concepciones que fluctúan intermitentemente. Los meses con más concepciones, corresponden a mayo y junio, por el contrario, se observa un gran descenso en octubre; creando un descenso muy acusado, que coincide con época de cosechas en la zona de estudio. El mes con mayor número de concepciones es junio, que coincide con el resto del territorio andaluz (Lledó et al., 2018, p. 3). Estas oscilaciones contrastan con las siguientes donde las feligresías son más homogéneas. En este caso también se observa que las concepciones de mujeres se parecen a las concepciones totales, siendo distintas las de varones.

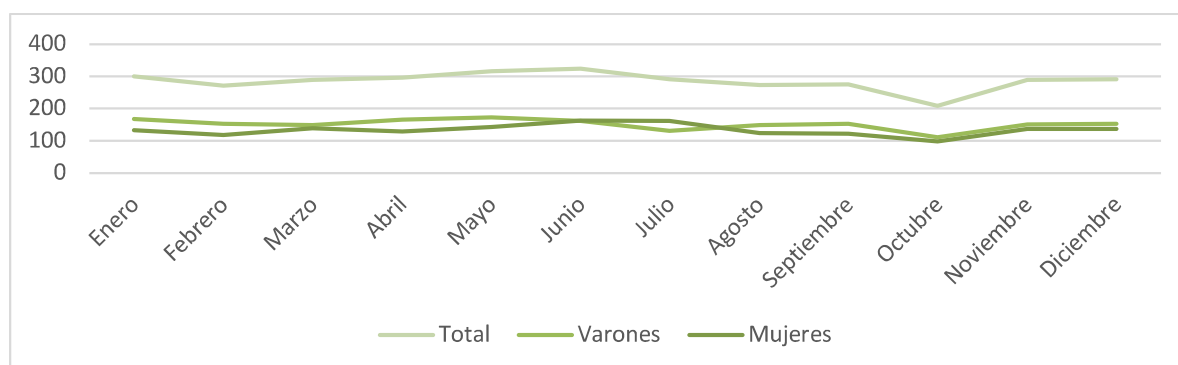
Parroquia San Miguel. Se encuentra ubicada en un arrabal de la ciudad. Agrupa a la población más intermedia en cuanto a estatus económico; este hecho se deduce del tipo de enterramientos de la parroquia ya que, los libros de entierros o defunciones de este periodo arrojan datos esclarecedores, incluyendo, además, el precio del entierro. San Miguel, comprende una gran parte del barrio de cuevas, concretamente la parte suroeste.



Gráfico 5: Concepciones San Miguel 1800-1917. Guadix.

Fuente: elaboración propia a partir de los registros de Bautismos de las parroquias de Guadix.

En la parroquia San Miguel encontramos un total de 11.214 bautismos, de los cuales 6.182 (55,12%) son de varones y 5.032 (44,87%) de mujeres. La gráfica es similar a la de Guadix en general, aunque con más altibajos, presentando un mayor número de concepciones en los meses de mayo y junio, mientras que los meses con menor número de concepciones corresponden a febrero y septiembre. Por tanto, San Miguel se constituye, junto con Santa Ana, como la parroquia con una feligresía más homogénea; derivada de su situación socioeconómica y actividad agrícola, que inciden indirectamente en la estabilidad de las concepciones.

Parroquia de Santa Ana. Es la más alejada de la ciudad medieval, construida en torno al antiguo arrabal de la morería. El archivo de esta parroquia es distinto al de las otras parroquias, pues se han encontrado varios libros de bautismos que se solapan entre sí, es decir, que el final de un libro y el comienzo del siguiente se superponen, por lo que se descartan los datos repetidos. La porción de barrio de las cuevas integrada en su feligresía es minúscula, limitándose a una calle completa y dos compartidas con Santiago.

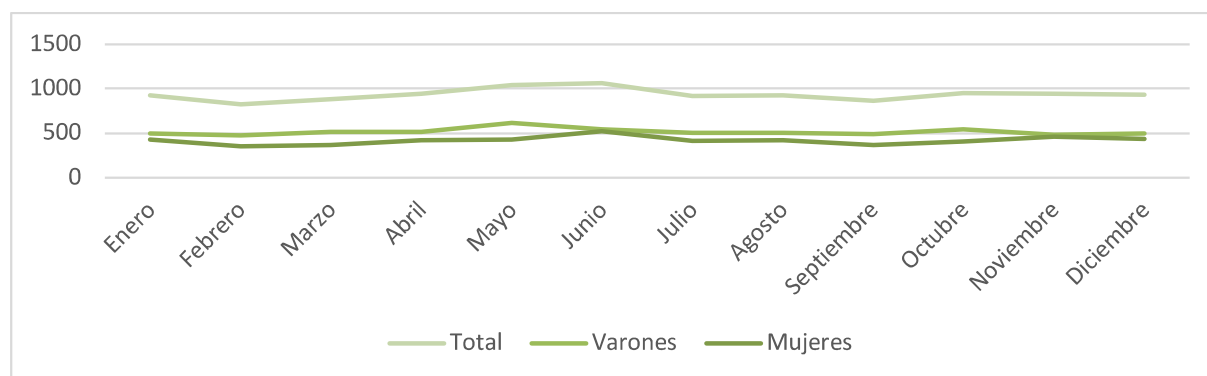

Gráfico 6: Concepciones parroquia Santa Ana 1800-1917. Guadix.

Fuente: elaboración propia a partir de los registros de Bautismos de las parroquias de Guadix.

Este gráfico, correspondiente a la parroquia de Santa Ana, en la que se han contabilizado 6.973 bautismos, de los cuales, 3.013 son de sexo masculino (43,20%) y 3.960 (56,79%) de sexo femenino, siendo la única donde los bautismos de mujeres superan a los de varones.

El mes con mayor número de concepciones es agosto, frente a marzo, que se registraron menos. El gráfico es ascendente entre marzo y junio, sufriendo un descenso en julio y un aumento en agosto.

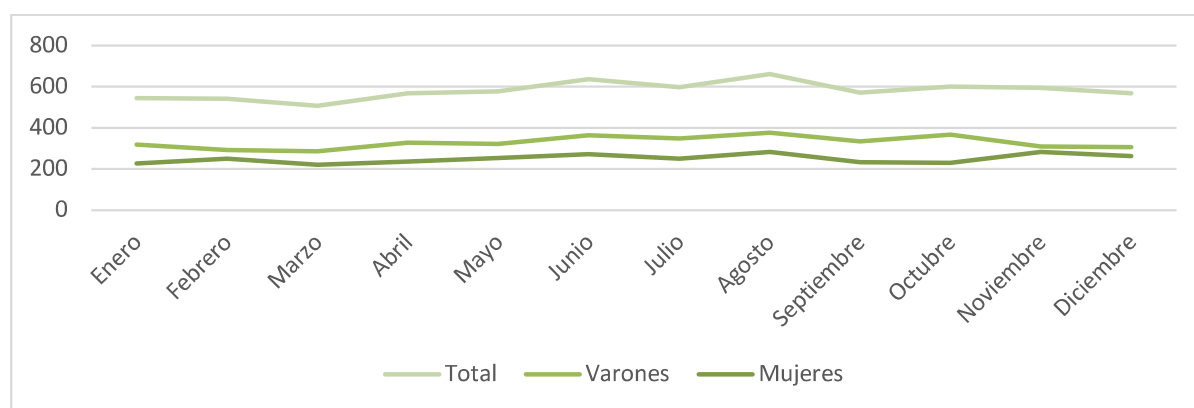
Es más propio del ciclo agrícola de la vega (Beas y Pérez, 1994b, p. 87) donde las cosechas terminan en agosto; esto evidencia que cada parroquia muestra su perfil relacionado con las concepciones, por lo que se han analizado en su totalidad para evitar extrapolaciones poco reales ya que cada parroquia asume un ámbito y unas características bien diferenciadas. En contraposición con el resto de las parroquias,

la línea de las concepciones de varones es similar a las concepciones de la población total y las de mujeres es distinta.

Como ya vimos, la economía de Guadix es fundamentalmente agrícola, y en menor medida ganadera, dependiendo por tanto los oficios y artesanos de la agricultura (Lara, 1999, p. 26) tal y como sucede en Andalucía oriental, cuya agricultura en la zona de Granada es diversificada (Martínez et al., 2014), por lo que se favorece esta situación.

En casi todas las parroquias se observa presencia de una población de clase alta, siendo más numerosa en la parroquia de El Sagrario y Santiago, pero con estas familias convivían otras que trabajaban para este estamento social; prueba de ello son los padrones parroquiales, en los que se detallan los miembros que comparten un mismo hogar. Esto nos ha permitido evidenciar la heterogeneidad de cada parroquia.

Guadix, en resumen, sigue patrones reproductivos agrícolas, es decir, existen menos concepciones durante los periodos de mayor intensidad agrícola, tales como la siembra o la cosecha, donde el trabajo era más intenso. A veces este comportamiento se puede ver afectado por algún tipo de componente religioso, como por ejemplo la Cuaresma.

Un aspecto para considerar lo constituye el hecho de que la agricultura en el término municipal de Guadix, en la época estudiada, era sólo de regadío a orillas de los ríos, siendo principalmente agricultura de secano (Beas y Pérez, 1994b, p. 99); esto implicaría que el periodo de cosecha se alargase hasta bien entrado el otoño.

En líneas generales en el siglo XIX, marzo es el mes en el que se producen menos concepciones en Guadix; la causa no parece tener relación aparente con épocas de mayor intensidad agrícola. Pensamos que podría estar relacionado directamente con la Cuaresma: periodo aproximado de cuarenta días entre el Miércoles de Ceniza y el Domingo de Resurrección.

La presencia e influencia de la institución eclesiástica, puede predominar en la conducta de los feligreses; dado que, desde el punto de vista religioso, la Cuaresma constituye un tiempo de purificación e iluminación, a través del ayuno y reflexión. El oficiante de la misa “recomienda” no procrear en este periodo de ayuno y reflexión; aunque esta no llegaba a ser una prohibición taxativa, podría justificar la bajada en las concepciones, aunque en ningún caso sean nulas.

Como dato de interés religioso, incluso en la Biblia encontramos: “...*congregad al pueblo, convocad la asamblea, reunid a los ancianos, ¡congregad a los pequeños y a los niños de pecho! Deje el recién casado su alcoba y la recién casada su tálamo...*” (Libro de Joel 2:12-18).

3.2. Población Gitana en Guadix S. XIX (1800 y 1917)

Uno de los descubrimientos más llamativos es que la totalidad de los nacidos son de padre y madre miembros de la comunidad gitana, es decir, hay ausencia de nacidos de parejas mixtas. Este hecho refuerza la idea de alianzas matrimoniales y endogamia en la población gitana tal y como ocurre en otras regiones de España como Cataluña (Lagunas, 2001).

Como apuntan otros estudios (Pérez-Lázaro, 2016) se han segregado los datos de la comunidad gitana con objeto de que no queden invisibilizados, dado que el colectivo representa un porcentaje pequeño respecto a la población mayoritaria.



Gráfico 7: Nacimientos totales en la población gitana de Guadix (1800-1917).

Fuente: elaboración propia a partir de los registros de Bautismos de las parroquias de Guadix.

El gráfico anterior representa los nacimientos de población gitana en el periodo estudiado en la localidad de Guadix. En total se han contabilizado 153 bautismos con la inscripción de “gitano o castellano nuevo” de los cuales 80 corresponden a varones (52,28%) y 73 a mujeres (47,71%).

Del análisis de los datos se desprende que, en las primeras tres décadas del S. XIX, los nacimientos en la comunidad gitana son escasos, este hecho puede estar relacionado, más que con baja natalidad, con los problemas de esta comunidad para avocindarse, ya comentadas anteriormente. No es hasta la década de los años treinta cuando empieza a crecer la natalidad de este grupo. En las siguientes dos décadas observamos la caída de la población estudiada; que puede estar relacionada con epidemias, como, por ejemplo, el cólera morbo, que tantas veces afectó a esta zona y el que tradicionalmente han sufrido las personas con situación más desfavorecida que el resto poblacional, motivo que justificaría que acontecimientos como epidemias, podrían afectarles en mayor medida.

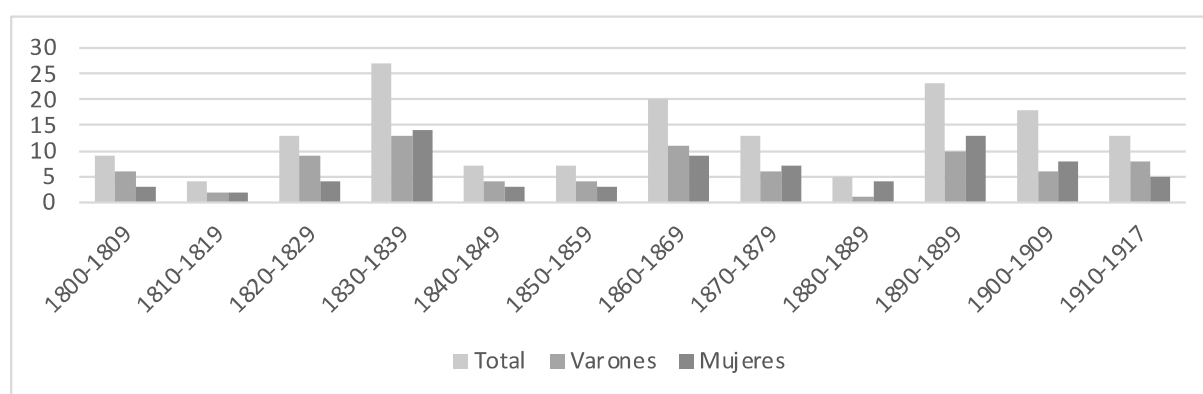
La falta de datos en la parroquia de Santiago nos deja alguna laguna en la década de los setenta y noventa. Se ha preferido respetar esta circunstancia, antes que inferir algún error. Mientras tanto, observamos un ascenso en la década de los noventa, con un aumento significativo de los nacimientos; pensamos que se correspondería con la recuperación de la gran epidemia de cólera morbo de 1885. Como podemos apreciar a través de los resultados obtenidos, las concepciones fluctúan a lo largo del periodo de estudio.



Gráfico8: Concepciones totales en la población gitana de Guadix en (1800-1917) y por meses. Fuente: elaboración propia a partir de los registros de Bautismos de las parroquias de Guadix.

Con esta gráfica, se ha reproducido el mismo procedimiento realizado con la población general, pero en este caso con la comunidad gitana, se han tomado las concepciones de entre 1800 y 1917, y se han agrupado por meses para ver la estacionalidad.

En San Miguel se registraron 31 varones y 29 mujeres; en Santiago, 26 varones y 20 mujeres; en el Sagrario, 22 varones y 24 mujeres; y en Santa Ana, 1 varón y 0 mujeres. La causa más lógica de estos datos es que no existe feligresía en las cuevas quedando circunscritas a las otras parroquias.

Observamos que, en los meses de abril y junio, las concepciones son más altas, al igual que ocurre con la población mayoritaria, con un gran descenso en mayo, mientras que los meses con menor número de concepciones son noviembre y febrero.

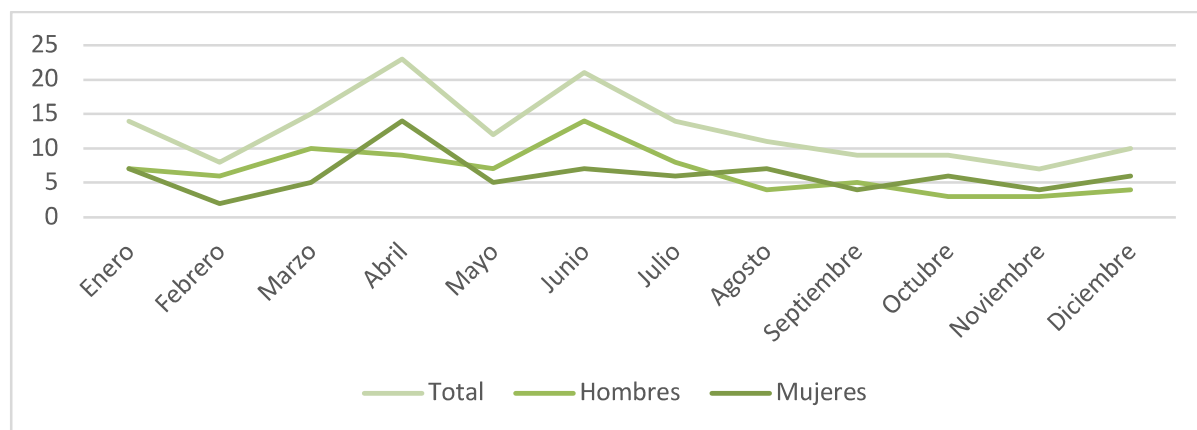
Según la Real Pragmática de 1783, se prohíbe a esta comunidad desempeñar oficios que permitan la trashumancia, por lo que la mayoría de la población gitana avecindada en Guadix en 1785 eran jornaleros (Leblon, 2017, p. 46), aunque no exclusivamente.

No obstante, el gráfico obtenido no se corresponde con las concepciones propias del ciclo agrícola, lo que evidenciaría que, en la práctica, no toda la población gitana se dedicaría a la agricultura, sino que, posiblemente, seguirían dedicándose a sus oficios tradicionales, tales como comerciantes de ganado, cestería, fragua, etc.



Gráfico 9: Bautismos totales por parroquias de la población gitana (1800-1917). Guadix.
Fuente: elaboración propia a partir de los registros de Bautismos de las parroquias de Guadix

El gráfico ejemplifica los datos de bautismos de la población gitana por parroquias. Estos datos son reveladores, ya que la parroquia de San Miguel es la que muestra mayor número de bautismos, seguida de la de Santiago y El Sagrario que son similares. En Santa Ana solo consta un bautismo con la designación “gitano” y es de la primera década del siglo XX.

Destacamos que la Parroquia de Santiago se mantiene en una posición intermedia, pese a la ausencia de datos.

3.3. Conclusiones

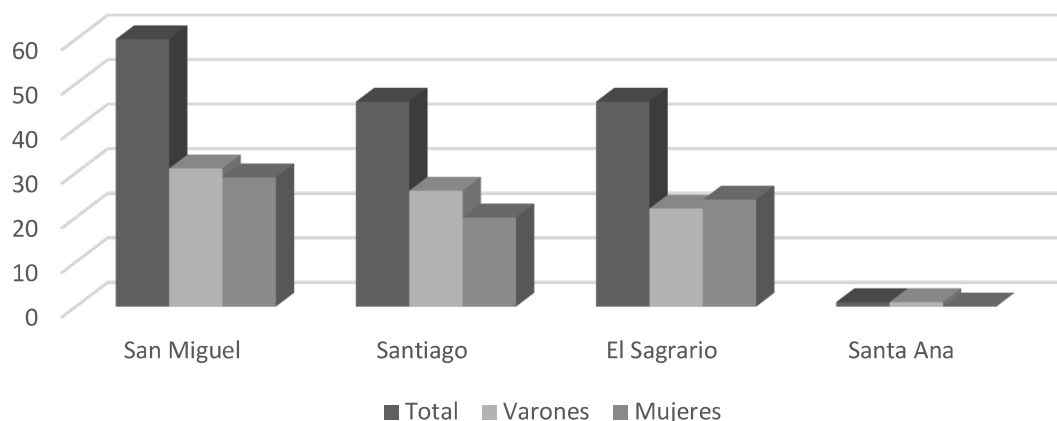
Las cuatro parroquias existentes en la época de estudio son muy diferentes entre sí, en cuanto a la población que las compone se refiere, siendo la parroquia de San Miguel, la que más se ajusta al total de la población de Guadix.

La población mayoritaria local, la que constituye el Guadix decimonónico en el periodo de estudio, sigue un patrón reproductivo de corte agrícola, encontrando una gran caída de las concepciones en los periodos de mayor trabajo, la cuaresma es posiblemente el factor religioso que influye notablemente en la caída de estas, siendo abril el mes con menor concepciones. La estacionalidad de las concepciones en esta población es más lineal, es decir, sin sufrir fluctuaciones bruscas. El sexo de la población es equitativo en algunas parroquias, no siendo así en San Miguel. En el cómputo general, así como en el de cada parroquia, prácticamente se ajusta el nacimiento de niños al de niñas. Lo que entra dentro de la normalidad, 107 niños por cada 100 niñas

La comunidad gitana representa una pequeña minoría respecto a la población en general. En el presente estudio hablamos de datos absolutos, pero debemos tener en cuenta la fragmentación y parcialidad de los registros.

La estacionalidad de las concepciones en este colectivo es oscilante, es decir, sufren fluctuaciones bruscas, cuyos altibajos se acusan sin un motivo aparente desde la posición mayoritaria, pero, indicarían que los acontecimientos históricos les han afectado de manera desigual y han pasado desapercibidas, con traducción en la fluctuación de las concepciones.

El modo de vida de la comunidad gitana difiere de la población mayoritaria, traducido en que esta población no se ajusta al modelo de concepciones del ciclo agrícola.

Es posible que otro sistema cultural con creencias y prácticas diferenciadas determinen que esta comunidad tampoco se vea afectada por la cuaresma, siendo los meses de abril y junio los de mayor número de concepciones, justo al contrario que el resto de población local.

Es preciso generar el conocimiento científico que contribuya a comprender y contextualizar al grupo poblacional con el que seguimos conviviendo y que aún es bastante desconocido. La importancia teórica de abordar, hasta ahora, el vacío existente, puede permitir mejorar la comprensión de esta comunidad, avanzar en las relaciones entre los diferentes colectivos que conviven y atender la diversidad cultural de la sociedad actual.

4. BIBLIOGRAFÍA

4.1. Bibliografía general

- Asenjo, Carlos (1972). Las cuevas de Guadix: sus orígenes. *Cuadernos geográficos de la Universidad de Granada*, n. 2, pp. 85-101.
- Asenjo, Carlos (1989). *Guadix: Guía histórica y artística*. Granada: Diputación provincial de Granada.
- Asenjo, Carlos (2019). *La Iglesia Accitana Años 1492-1850*. Guadix: El autor. Disponible en: <http://boletin.cepedrosuarez.es/index.php/CEPS/article/download/121/114/112>
- Beas, Francisco Javier y Pérez, Santiago (1994a). Aspectos demográficos del siglo XIX en Guadix: parroquias de Santa Ana y El Sagrario. En Fernández, Francisco José (Dir.). *Actas del II Coloquio de historia de "Guadix y el antiguo Reino de Granada (siglos XVIII-XIX)"*. Guadix: Ayuntamiento de Guadix, pp. 241-254.
- Beas, Francisco Javier y Pérez, Santiago (1994b). *Geografía de Guadix: aspectos físicos y humanos*. Granada: Excma. Diputación provincial de Granada.
- Beas, Francisco Javier y Pérez, Santiago (1994c). La epidemia de cólera de 1834". En Fernández, Francisco José (dir.). *Actas del II Coloquio de historia de "Guadix y el antiguo Reino de Granada (siglos XVIII-XIX)"*. Guadix: Ayuntamiento de Guadix, pp. 255-262.

- Domínguez-León, José y Domínguez-Hacha, José (2008). Las relaciones Iglesia Estado en el ámbito occidental y el contexto de la Constitución de Cádiz de 1812. *Revista de Humanidades*, n. 15, pp. 139-169. Disponible en: <https://dialnet.unirioja.es/servlet/articulo?codigo=2766508>
- Espina, Ángel Baldomero (1996). *Manual de Antropología Cultural*. Quito (Ecuador): ABYA-YALA.
- Fernández, Francisco José (2000). *Nueva guía de Guadix: encrucijada de culturas*. Guadix: Instituto de Estudios “Pedro Suárez”. Disponible en: <https://dialnet.unirioja.es/servlet/libro?codigo=84805>
- Ferrer-Alos, Llorenç (2016). El crecimiento demográfico de las comarcas de Girona en el siglo XVIII y los cambios hacia la transición demográfica en la primera mitad del siglo XIX. *Revista de Demografía Histórica*, n. 34(2), pp. 17-52. Disponible en: <https://dialnet.unirioja.es/servlet/articulo?codigo=5789701>
- Gamella, Juan Francisco (2006). Oficios gitanos tradicionales en Andalucía (1837-1959). *Gitanos Pensamiento y Cultura*, n. 32-33, pp. 64-73. Disponible en: <https://produccioncientifica.ugr.es/documentos/618f56f59ff8c939aacbffe4>
- Gamella, Juan Francisco; Gómez-Alfaro, Antonio y Pérez, Juan. (2012). Los apellidos de los gitanos españoles en los censos de 1783-85. *Revista de Humanidades*, n. 19, pp. 37-85. Disponible en: <https://dialnet.unirioja.es/descarga/articulo/4490775.pdf>
- Gámez, Juan (1994a). La desamortización en Guadix (1822-1844): superficie desamortizada, instituciones afectadas y análisis de los nuevos propietarios. En Fernández, Francisco José (dir.). *Actas del II Coloquio de historia de “Guadix y el antiguo Reino de Granada (siglos XVIII-XIX)”*. Guadix: Ayuntamiento de Guadix, pp. 263-274.
- Gámez, Juan (1994b). La desamortización en Guadix (1856-1896): tierras desamortizadas, y análisis de los nuevos propietarios”. En Fernández, Francisco José (dir.). *Actas del II Coloquio de historia de “Guadix y el antiguo Reino de Granada (siglos XVIII-XIX)”*. Guadix: Ayuntamiento de Guadix, pp. 275-286.
- Gómez-Alfaro, Antonio (2009). *Legislación histórica dedicada a los gitanos*. Sevilla: Consejería de igualdad y Bienestar Social de la Junta de Andalucía.
- González, María Encarnación (2012). *San Pedro Poveda en la génesis de la Institución Teresiana*. Madrid: Biblioteca de Autores Cristianos.
- Gutiérrez, José David y Gimeno, Chabier (2019). Jóvenes romaníes en asentamientos chabolistas: movilidad y contextos de exclusión en España y Francia. *Revista de Humanidades*, n. 38, p. 135-160. DOI: <https://doi.org/10.5944/rdh.38.2019.23118>
- Henry, Louis (1983). *Manual de demografía histórica: técnicas de análisis*. Barcelona: Crítica.
- Kenrick, Donald (1995). *Los Gitanos: de la India al Mediterráneo*. Madrid: Presencia Gitana.
- La Parra, Daniel, Gil, Diana y Jiménez, Antonio (2013). Los procesos de exclusión social y la salud del pueblo gitano en España. *Gaceta Sanitaria*, n. 27(5), pp. 385-386. Disponible en: <https://www.scielosp.org/pdf/gs/2013.v27n5/385-386/es>

- Lagunas, David (2001). La presencia en el mundo. Alianza y reproducción social entre los ‘calós’ catalanes”. *Gazeta de Antropología*, n. 17, artículo 29. Disponible en: <http://www.gazeta-antropologia.es/?p=3321>
- Lagunas, David (2016). La raza más desordenada del mundo la dinámica del parentesco entre los calós catalanes. *AIBR: Revista de Antropología Iberoamericana*, n.11(2), pp. 273-294. Disponible en: <https://aries.aibr.org/articulo/download/4102/ris>
- Lara, Antonio (1996). Algunos aspectos benéficos-sociales de Guadix en el tránsito de los siglos XVIII al XIX. *Boletín del Instituto de estudios “Pedro Suárez”: estudios sobre las comarcas de Guadix, Baza y Huéscar*, n. 9, pp.73-88. Disponible en: <http://boletin.cepedrosuarez.es/index.php/CEPS/article/view/211>
- Lara, Antonio (1999). *Hacia una historia económica de Guadix y comarca, claves para el estudio de su realidad socioeconómica (XVIII, XIX Y XX)*. Guadix: El Autor.
- Leblon, Bernard (1985). *Los gitanos de España: el precio y el valor de la diferencia*. París: Gedisa.
- Leblon, Bernard (2017). *El gran fichero de los gitanos de España (siglos XV a XVIII): historia de un genocidio programado*. Madrid: Asociación de Enseñantes con Gitanos. Disponible en: <https://datos.bne.es/edicion/a6044471.html>
- Liégeois, Jean Pierre (1992) *Seminarios europeos: La escolarización de los niños gitanos e itinerantes. Investigación acción y coordinación*. Madrid: Presencia Gitana.
- Lledó, Josep, Simó-Noguera, Carles y Pavía, José Manuel (2018). Abstención sexual durante la Cuaresma en Andalucía a lo largo del siglo XX y su impacto en la estacionalidad de los nacimientos. *Revista Internacional de Sociología*, n.76(3), e107. Disponible en: <https://revintsociologia.revistas.csic.es/index.php/revintsociologia/article/view/1006>
- López de Meneses, Amanda (1967). El documento más antiguo relativo a la inmigración gitana en España. *Pomezia*, n. 6, pp. 18-27.
- Luna, José Carlos de (1951). *Los gitanos de la Bética*. Madrid: EPESA.
- Madoz, Pascual (1847). *Diccionario Geográfico-Estadístico-Histórico de España y sus posesiones de Ultramar*. Tomo IX. Madrid.
- Martínez, José Miguel (1984) Estacionalidad y cambio demográfico. La transición del ciclo vital en tierras albacetenses. Siglos XIX-XX. *Revista de Estudios Albacetenses*, n. 13, pp.87-136.
- Martínez Diher, Alejandro (2010) Consideraciones jurídicas en torno a la etnia gitana en Aragón y Cataluña durante la época de la monarquía absoluta”. *Quaderni Fiorentini*, n. XXXIX, pp. 83-106. Disponible en: <https://produccioncientifica.ugr.es/documentos/618f573f9ff8c939aacc0d72?lang=en>
- Martínez, Manuel; Martínez, David y Moya, Gracia (2014). Estructura ocupacional y cambio urbano en la Andalucía oriental del primer tercio del siglo XX. *Revista de Demografía Histórica*, n 32 (1), pp. 73-101. Disponible en: <https://adeh.org/revista-de-demografia-historica/revista-de-demografia-historica/2014-2/>

- Montero, Ignacio y Gerardo, Orfelio (2001) Usos y costumbres metodológicos en la psicología española: un análisis a través de la vida de Psicothema (1990-1999). *Psicothema*, n. 13(4), pp. 671-677. Disponible en: <https://www.psicothema.com/pii?pii=495>
- Olivares, Carmen (2009). El gitano imaginario y la cristalización del mito. *Gazeta de Antropología*, n. 25(02), artículo 37. Disponible en: <https://digibug.ugr.es/handle/10481/6900>
- Pérez, Ángel (1982). Los gitanos y las cuevas en Granada. *Gazeta de Antropología*, n. 1(01), pp. 1-19. Disponible en: <https://digibug.ugr.es/handle/10481/6718>
- Pérez, Santiago (2009). Guadix ante la invasión francesa (1810-1812). *Boletín del Centro de estudios "Centro Suarez": estudios sobre las comarcas de Guadix, Baza y Huéscar*, n. 22, pp. 53-86. Disponible en: http://www.cepedrosuarez.es/docs/boletines/B22_2009_03_PEREZ.pdf
- Pérez, Vicente y Reher, David (1988). *Demografía histórica en España*. Madrid: Ediciones el Arquero.
- Pérez Lázaro, Antonia (2016). *Situación sociosanitaria de la población gitana de Guadix*. Granada: Universidad de Granada. Disponible en: <https://digibug.ugr.es/handle/10481/44613>
- Pozo, María Dolores (2016) *Satisfacción percibida por las usuarias con la implementación del proceso integrado del embarazo, parto y puerperio*. Granada: Universidad de Granada. Disponible en: <https://digibug.ugr.es/handle/10481/42257>
- Reher, David (1987). La fecundidad y sus determinantes en España, 1887-1920. Un ensayo de interpretación. *REIS: Revista Española de Investigaciones Sociológicas*, n. 39, pp. 45-118. Disponible en: <https://reis.cis.es/index.php/reis/article/view/1908>
- Reyes, Eduardo de los (1987). Guadix 1871/1970 Evolución demográfica de un municipio rural. *Paralelo*, n. 37(11), pp. 57-74.
- Reyes, Eduardo de los (1998). La población de Guadix entre los siglos XVIII y XX. Guadix: El autor.
- Sáenz, Salvador (1948). Apuntes históricos de Logroño: La epidemia del cólera de 1854. *Berceo*, n. 8, pp. 343-356. Disponible en: <http://dialnet.unirioja.es/servlet/oaiart?codigo=61048>
- San José, José (2010). Conferencia Episcopal Española. Orientaciones acerca de los Libros Sacramentales Parroquiales (23 de abril de 2010). *Revista Española de Derecho Canónico*, n. 67(169), pp. 975-984. Disponible en: https://www.academia.edu/2189148/Conferencia_Episcopal_Espa%C3%B1ola_Orientaciones_acerca_de_los_Libros_Sacramentales_Parroquiales_2010_Texto_y_comentario
- Shaidurov, Vladimir (2017). On the History of the Roma in the Russian Empire (second half of the 18th – first quarter of the 19th century). *BylyeGody*, n. 46, pp. 1207-1218. DOI: 10.13187/bg.2017.4.1207

Varón, Rafael y Casado, Diego (1999). *Ermita Nueva Centro Espiritual y Social de las Cuevas de Guadix*. Guadix: Los autores.

Velázquez, Flavia Paz (1986). *En los cerros de Guadix*. Madrid: Narcea.

Ventajas, Fernando (2000). La minoría gitana en la Comarca de Guadix durante el siglo XVIII. *Boletín del Instituto de estudios “Pedro Suárez”: estudios sobre las comarcas de Guadix, Baza y Huéscar*, n. 13, pp. 105-140. Disponible en: <https://dialnet.unirioja.es/servlet/articulo?codigo=2708492>

Ventajas, Fernando y Pozo, María Carmen (2003). Las poblaciones de las comarcas de Guadix, Baza y Huéscar a través del “Diccionario Geográfico-Estadístico” de Sebastián de Miñano (1826-1829). *Boletín del Centro de estudios “Centro Suarez”: estudios sobre las comarcas de Guadix, Baza y Huéscar*, n. 16, pp. 131-165. Disponible en: <https://dialnet.unirioja.es/servlet/articulo?codigo=2712867>

4.2. Recursos Web

Recursos de Investigación de la Alhambra: <http://hdl.handle.net/10514/4243>

Signatura antigua de base de datos de Catalogo Mapas Dibujos del Archivo Histórico N°: 826 Digitalizado Trabajo realizado con la ayuda de una beca del Patronato de la Alhambra y Generalife en el curso 1973/ 74

4.3. Fuentes documentales

Archivo Histórico Diocesano De Guadix (AHDG)

AHDG. Caja 3654, documentos 2 al 8

AHDG. Caja 3654, documentos 10 al 12.

AHDG. Caja 3655, documentos 1 al 7

AHDG. Caja 3655, documentos 8 al 12

AHDG. Caja 4077, documento 14.

AHDG. Caja 4082, documento 27.

AHDG. Royo 2, Ítem 5 al 9

AHDG. Royo 3, Ítem 1 al 10

AHDG. Royo 4, Ítem 1 al 7.

AGDG. Royo 10, Ítem 2 al 7.

AHDG. Royo 11, Ítem 1 al 11.

AHDG. Royo 12, Ítem 1 al 6.

AHDG. Royo 17, Ítem 1 al 5.

AHDG. Royo 18, Ítem 1 al 8.

AHDG. Royo 14, Ítem 6 al 12.

AHDG. Royo 15, Ítem 1.